ГАЗЕТА
ВЕРХОВНОЇ РАДИ
УКРАЇНИ

Голос України

Інтерактив

Освітній центр Верховної Ради вчить майбутніх політиків парламентських дебатів

▶ СТОР. 3

Пам'яті поета

Він із тих людей, які прагнули, аби наша нація була вільною

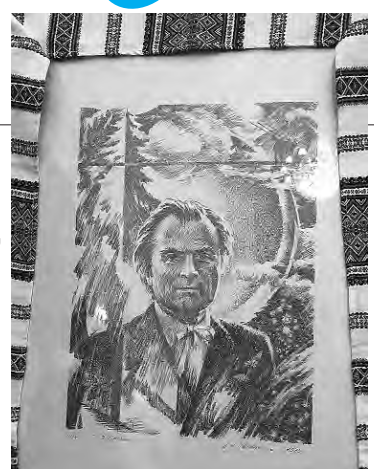

▶ СТОР. 6

До витоків

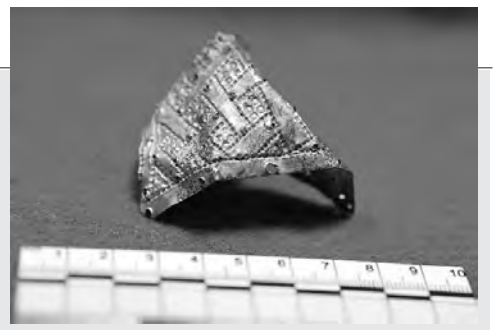

У Білій Церкві знайдено скарб часів Гетьманщини

▶ СТОР. 7

№ 222 (8239) СУБОТА, 4 ЛИСТОПАДА 2023 РОКУ WWW.GOLOS.COM.UA

У НОМЕР:

Володимир ЗЕЛЕНСЬКИЙ: ЄС з Україною у своєму складі стане сильним

Президент України Володимир Зеленський привітав голову Європейської ради Шарля Мішеля з 30-річчям Європейського Союзу. Під час телефонної розмови у четвер, 2 листопада, йшлося, зокрема, про виконання Україною семи рекомендацій від Єврокомісії, необхідних для початку перемовин про членство нашої країни в ЄС. «Ми обговорили грудневе засідання Європейської ради та прогрес України у виконанні семи рекомендацій Єврокомісії. Погодилися, що з Україною у своєму складі ЄС стане ще сильнішим. Я також запросив Президента Мішеля відвідати Україну», — написав Володимир Зеленський у мережі X.

▶ СТОР. 5

США оголосили новий потужний пакет санкцій

Державний департамент США у співпраці з Міністерством фінансів у четвер оголосили про запровадження санкцій стосовно більш як 200 фізичних та юридичних осіб, пов'язаних із воєнними діями росії в Україні. В заяві міністерства фінансів зазначається, що санкції переривають канали постачання товарів, які, за оцінками міжнародних союзників України, є найважливішими для намагань росії підтримати своє військо.

▶ СТОР. 5

Німеччина передала чергову військову допомогу

Німеччина у межах військової допомоги уперше передала Україні сім розвідувальних безпілотників Primoco One, дальність польоту яких сягає 1 800 км. Як повідомила прес-служба уряду ФРН, до нового пакета також увійшли захисні системи AMPS для гелікоптерів, 12 бронетранспортерів, два радари TRML-4D для ЗРК IRIS-T, PCB-принтер (3D), а також захисне та спецобладнання, зокрема п'ять надводних дронів, 10 тисяч безпекових окулярів та 32 термінали для супутникового зв'язку. Для логістичних цілей передано чотири великовантажні тягачі та чотири напівпричепи, а також 12 вантажівок типу MAN TGS. Крім того, українським військовим передали 30 тисяч комплектів зимового одягу. Також у німецькому уряді пообіцяли у майбутньому передати Україні 25 танків Leopard 1 A5. Цей проєкт реалізується спільно з Данією, **повідомляє DW.**

Діджиталізація, яку не зупинила навіть війна

Колаж Олексія КУСТОВСЬКОГО.

Українці, чи знаєте ви, що живете в країні, котра першою у світі запровадила цифровий паспорт, який має таку саму силу, що й паперовий аналог? Крім того, Україна — четверта в Європі, де є цифрові водійські права, а реєстрація бізнесу в державному застосунку тепер найшвидша у світі!

8 листопада має вийти звіт Європейської комісії щодо розширення. Ми очікуємо на рекомендації для України про початок переговорів щодо вступу до ЄС. У цьому звіті очікуємо й на оцінку цифровізації України. Адже попри виклики повномасштабної війни наша держава продовжує діджиталізацію і максимально намагається синхронізувати свої дії з вимогами кандидата на вступ до ЄС.

Пропонуємо увазі читачів «Голосу України» переклад публікації першої заступниці голови парламентського Комітету з питань цифрової трансформації Кіри Рудик у бельгійській щоденній онлайн-газеті Brussels Morning, ексклюзивно наданий прес-службою партії «Голос».

▶ СТОР. 4

ФРОНТ

Країна–терорист не змінила тактику атак по енергетичних об'єктах

Уночі 3 листопада російські терористи здійснили чергову потужну повітряну атаку. Окупанти атакували Україну чотирма десятками «шахедів» з курської області та з району приморсько-ахтарська рф. Крім того, росіяни застосували керовану авіаційну ракету Х-59 із повітряного простору окупованої Херсонщини. Збити вдалося 24 безпілотники і ракету.

Було влучання по технічній території інфраструктурного об'єкта на Одещині. Щонайменше 10 російських безпілотників вдарили по цивільній інфраструктурі Харківщини. Ворожі дрони-камікадзе п'ять разів влучили в об'єкт критичної інфраструктури у Львівські області.

У Головному управлінні розвідки повідомили, що рф, окрім великовузлового складання (з іноземних деталей), налагодила на своїй території виробництво аналогів іранських ударних дронів Shahed.

▶ СТОР. 8

КОШТОМ МІСТА

Дрони та шини потрібні постійно

Українські оборонці отримали традиційну щотижневу допомогу від Дніпра — громада надала необхідну техніку, автівки та оснащення на майже сім мільйонів гривень.

Військові отримали до семи сотень шин, в які можна буде «перевзути» вантажівки та пікапи. А також десяток комплектів дронів різного типу, зокрема й з тепловізорами.

«Хлопці просять дрони, дрони і ще раз дрони. Шукаємо, знаходимо де тільки можемо. І гуму для автівок, бо її завжди не вистачає», — каже міський голова Борис Філатов.

Нове устаткування придбали коштом міста за заявками самих бійців.

«Дуже часто внаслідок ударів зброї ворога колеса стають непридатними. Також приділяється увага «очам» на полі бою — це безпілотні літальні апарати», — розповів начальник логістики однієї з окремих бригад тероборони Дніпра Сергій, **повідомляє наш власкор Володимир РИБАЛЬЧЕНКО.**

КОРОТКО

■ До Дня залізничника, який відзначають 4 листопада, на Михайлівській площі у Києві встановили вагон, який рашисти у березні 2022 року обстріляли в Ірпені під час евакуації населення області до столиці, **повідомляє КМДА.**

■ У Харкові біля Історичного музею невідомі пошкодили скіфські кам'яні баби, датовані XIV століттям до нашої ери. **Правоохоронці Нацполіції області інформують**, що розпочали кримінальне провадження за фактом вандалізму.

■ Про розвиток соціальної сфери в умовах війни розповіла під час брифінгу директор департаменту соціальної політики Рівненської ОВА Роза Слободенюк: «Комплексно працюємо над впровадженням Єдиної інформаційної системи соціальної сфери — в області активно діє 26 відповідних служб, тому заборгованості із соцвиплат немає», **передає наша дописувачка Тетяна ПАНАСЮК.**

Зустрілися з родинами загиблих захисників України та Героїв Небесної Сотні

Голова Верховної Ради України Руслан Стефанчук та Перший віцеспікер Олександр Корнієнко провели зустріч із родинами загиблих захисників України та Героїв Небесної Сотні.

У зустрічі також взяли участь голова підкомітету з питань соціального захисту дітей, постраждалих внаслідок збройної агресії російської федерації проти України з 2014 року, Комітету Верховної Ради України з питань соціальної політики та захисту прав ветеранів **Тетяна Циба**, а також представники Кабінету Міністрів України — міністерка соціальної політики України Оксана Жолнович, міністерка у справах ветеранів України Юлія Лапутіна та Постійний представник Кабінету Міністрів України у Верховній Раді України Тарас Мельничук.

«Це важлива розмова, передусім — для рідних загиблих захисників України, героїв, які віддали найцінніше у боротьбі за суверенітет та незалежність нашої країни», — наголосив Голова Верховної Ради України.

Присутні обговорили задля законодавчого врегулювання проблемні питання, з якими стикаються рідні загиблих. Зокрема, щодо надання правового статусу — «сім'я загиблого» та приведення розміру виплат членам сімей загиблих під час АТО та ООС до виплат членів сімей загиблих під час повномасштабного вторгнення. А також питання перегляду категорій осіб, які мають право на призначення й отримання одноразової грошової допомоги, процедури виплати одноразової грошової допомоги, у разі смерті військовослужбовця, малолітнім і неповнолітнім дітям, які втратили обох батьків, і щодо категорій осіб, яким виплачується пенсія по втраті годувальника.

Водночас сторони порушили питання пенсійного забезпечення членів сімей загиблих.

«Ми почули, із якими перешкодами на практиці зустрічаються рідні загиблих військовослужбовців і Героїв Небесної Сотні. Усі ці питання будуть враховані при внесенні змін як до чинного законодавства, так й у розробці нових законодавчих актів», — акцентував Руслан Стефанчук, висловивши вдячність присутнім за конструктивний діалог.

«Війна триває з 2014 року. Пріоритети залишаються сталими — оборона, захисники й захисниці та відновлення справедливості для родин перших загиблих на цій війні — Героїв Небесної Сотні. Ми завжди пам'ятатимемо тих, хто віддав життя за незалежну та вільну державу», — наголосив, зі свого боку, Перший заступник Голови Верховної Ради України Олександр Корнієнко.

Прес-служба Апарату Верховної Ради України.

Фото: rada.gov.ua

Вітання Голови Верховної Ради України Руслана Стефанчука

З Днем ракетних військ і артилерії

Вітаю наших захисників та захисниць, які щодня надають підтримку нашій піхоті, вражають сили й засоби противника, знищують особовий склад і важку техніку ворога.

Дякую кожному та кожній за героїзм, відданість, мужність та професіоналізм. Дякую за влучний вогонь і знищення бойового потенціалу супротивника.

Ви — наша непохитна міць.

Вічна шана та вічна пам'ять воїнам, які віддали свої життя, виконуючи військовий обов'язок.

Слава Україні та Слава її Героям!

З Днем інженерних військ

Вітаю наших захисників і захисниць, які здійснюють інженерне забезпечення у найскладніших умовах, часто — впритул до ворога.

Дякую кожному й кожній, хто попри ризик і небезпеку, проводить інженерну розвідку місцевості й об'єктів, займається обладнанням районів зосередження та рубежів, зводить переправи й безпечні проходи через мінні поля, розчищає шляхи від завалів і супроводжує військо.

Дякую за ваш героїзм та щоденний подвиг.

Вічна слава й вічна пам'ять усім, хто загинув у боротьбі за незалежність і суверенітет України.

Слава Україні та Слава її Героям!

Олександр КОРНІЄНКО: Високо цінуємо співпрацю з Європейським соціально–економічним комітетом

Перший заступник Голови Верховної Ради України Олександр Корнієнко провів робочу зустріч із Президентом Європейського соціально-економічного комітету Олівером Рьопке.

«Високо цінуємо співпрацю Комітету з Україною та вітаємо ухвалення трьох резолюцій щодо російської війни в Україні», — наголосив насамперед Перший віцеспікер, зауваживши, що це є чітким сигналом підтримки українського народу, зокрема, громадянського суспільства: «Наша країна не сама у своїй боротьбі з агресором і є частиною європейської родини».

Під час зустрічі сторони обговорили низку важливих питань, зокрема, започаткування платформи обміну думками й практиками щодо українських та європейських законодавчих ініціатив у сфері соціального діалогу. А також — процес відбору представників громадянського суспільства з України для участі у роботі Європейського соціально-економічного комітету. Ініціатива «ЕСМ» («Членів-кандидатів на розширення»), політичний пріоритет, запропонований Головою Комітету Олівером Рьопке, була позитивно сприйнята учасниками зустрічі.

Окрім того, Олександр Корнієнко висловив вдячність за можливість проведення регулярних засідань Платформи громадянського суспільства Україна -ЄС. Також він відзначив важливість зміцнення діалогу між представниками громадянських суспільств, особливо у контексті українського євроінтеграційного шляху.

Водночас Перший віцеспікер поінформував колегу про виконання рекомендацій і наголосив на очікуваннях України щодо відкриття переговорного процесу про вступ вже цього року.

«Наші люди борються за демократію, за свободу, незалежність, за кожного з нас. Це не стосується лише України, це війна за Європу», — наголосив Олександр Корнієнко.

Голова Європейського соціально-економічного комітету Олівер Рьопке зазначив: «Український Парламент стоїть на сторожі європейських демократичних цінностей навіть під час війни. Відбудова й відновлення України вимагатимуть часу, але вони досяжні, якщо працювати разом із партнерами у соціальній сфері та громадянським суспільством».

«Європейський соціально-економічний комітет продовжуватиме підтримувати Україну та її громадянське суспільство шляхом таких ініціатив, як Enlargement Candidate Members («Члени-кандидати на розширення»), а також через розбудову спроможностей і використання досвіду країн—членів ЄС, які мають недавній досвід післявоєнного відновлення», — зазначив Олівер Рьопке, зауваживши, що майбутнє України — у Європейському Союзі: «Зусилля Комітету не зупиняться, доки ці слова не перетворяться на реальність».

У зустрічі також взяли участь народні депутати України — перший заступник голови Комітету Верховної Ради України з питань інтеграції України до Європейського Союзу **Вадим Галайчук**, голова підкомітету з питань адміністративно-територіального устрою та місцевого самоврядування Комітету Верховної Ради України з питань організації державної влади, місцевого самоврядування, регіонального розвитку та містобудування **Віталій Безгін** та голова підкомітету з питань соціального захисту дітей, постраждалих внаслідок збройної агресії російської федерації проти України з 2014 року, Комітету Верховної Ради України з питань соціальної політики та захисту прав ветеранів **Тетяна Циба**.

Прес-служба Апарату Верховної Ради України.

Фото Андрія НЕСТЕРЕНКА.

Більше фото тут — www.golos.com.ua

«Вільна Америка» вперше засудила агресію росії

Про це на своїй сторінці у Фейсбуці повідомила Заступниця Голови Верховної Ради України Олена Кондратюк, яка перебуває на форумі християнських демократів з 20 країн Латинської Америки.

«Латинська Америка — складний регіон з населенням у 665 мільйонів, де Україна майже не присутня дипломатично. У нас лише 6 посольств на 33 країни регіону. Натомість росія історично, економічно і пропагандистськи має тут стійкі зв'язки, — написала на своїй сторінці Олена Кондратюк. — Країни Латинської Америки переважно дотримуються нейтралітету в оцінках війни росії проти України. Вони не допомагають нам зброєю, майже не допомагають гуманітарно.

Вони офіційно не визнають росію агресором. Хоча майже всі країни Латинської Америки, крім трьох (Нікарагуа, Куба, Венесуела), підтримали основні проукраїнські резолюції ООН. Жодна з країн так і не ухвалила урядових чи парламентських резолюцій із засудженням російської агресії.

Проте мої робочі зустрічі в Мексиці та участь, як віцеспікерки Верховної Ради у форумі «Вільна Америка», що зібрав християнських демократів з 20 країн Латинської Америки, доводять — тут є з ким працювати. За нашої ініціативи, на форумі ухвалено резолюцію, в якій вперше засуджено агресію росії і підтримано Україну».

«Ми солідарні з народом України, який потерпає від невиправданої, неспровокованої російської агресії. Закликаємо всі країни Америки приєднатися до реалізації Формули миру для досягнення всеосяжного, справедливого і міцного миру в Україні відповідно до Статуту ООН», — йдеться у декларації форуму.

«Як бачимо, і я на цьому акцентувала в ефірі телеканалу «Рада» — це безнадійний варіант, як заявляють песимісти, говорячи, що Глобальний Південь ніколи не підтримає Україну. Тож будемо працювати далі і посилювати присутність у регіоні! Наша адженда в Латинській Америці — повернення дітей, впровадження Формули миру, реформа ООН і протидія російській пропаганді», — наголошує Олена Кондратюк.

Вл. інф.

Освітній центр Верховної Ради вчить майбутніх політиків парламентських дебатів

Минулого місяця Освітній центр Верховної Ради України провів 14 парламентських заходів у школах та вищих навчальних закладах Чернівців та Львова, охопивши майже 2000 учасників. На кожній зустрічі не лише обговорили особливості діяльності Українського парламенту, включаючи законотворчу, і роботу народних депутатів та інструменти взаємодії з ними, а й влаштували справжні парламентські дебати.

Учасники парламентських заходів, які проводить Освітній центр Верховної Ради, зізнаються, що дуже комфортно та легко співпрацювати з представниками ОЦ. Такі заходи, зазначають студенти та учні шкіл, допомагають розвіяти міфи про Верховну Раду.

Крім того, молодь у захопленні від того, що можна спробувати себе в ролі народного депутата. «Це чудовий досвід, який дає змогу зрозуміти концепцію роботи нашої влади», «Найбільше мене вразив високий рівень взаємодії з аудиторією та його структурованість, з легким поданням інформації. Я б порекомендував такий захід однозначно з вищезазначених причин та й тому, що це можливість отримати безпрецедентний досвід», «Вразили якість інтерактиву, практичне завдання-моделювання, цікаві спікери, рівень комунікації, класна атмосфера, цікаво для міжнародних відносин», «Найбільше сподобалась імітація роботи різноманітних комітетів та процес створення законопроектів», — поділилися майбутні політики.

Фото: rada.gov.ua.

ДОВІДКОВО

Керівниця Освітнього центру Верховної Ради України Олена КОСТИНЮК:

— Студенти і школярі мали змогу відчути себе парламентаріями, презентувати власні законопроекти, поставити одне одному найгостріші запитання та обстояти свої ідеї. У кожному навчальному закладі нас приймали зі справжнім теплом, ентузіазмом та неймовірною зацікавленістю, бо і школярі, і студенти скучили за живим спілкуванням. А усвідомлення того, що парламент завітав до них, аби поговорити сам-на-сам, — насправді заряджає і надихає.

А ми, в свою чергу, намагаємося по максимуму підтримати нашу молодь, аби майбутні депутати, міністри і — хтозна? — можливо, і майбутній Президент чи Голова Верховної Ради України, брали максимально активну участь у політичному житті країни, розуміли свій парламент та долучалися до його роботи!

У НОМЕР

Який буде інститут старост?

Про це говорили учасники конференції «Староста в громаді. Шляхи посилення інституційної спроможності», яка відбулась за ініціативи шведсько-українського проекту PROSTO «Підтримка доступності послуг в Україні». З вітальними словами до учасників конференції звернулись **народний депутат, голова підкомітету з питань адміністративно-територіального устрою Комітету Верховної Ради з питань організації державної влади, місцевого самоврядування, регіонального розвитку та містобудування Віталій Безгін** та керівник Офісу Конгресу місцевих та регіональних влад при Президентові України В'ячеслав Негода.

Подякувавши проекту PROSTO за увагу до такого важливого питання, В. Негода зауважив: «Староста — це непросто. Це складне питання. Без старости сьогодні неможливе життя у громадах. Особливо в тих, де є декілька населених пунктів. Ця посада відіграла одну з ключових ролей у процесі децентралізації».

«Якщо говорити про майбутнє, то у влади є повне усвідомлення того, що інститут старост потрібно й надалі розвивати. І не лише з точки зору поділу старостинських округів, підбору професійних кадрів. Маємо також навчити їх правильно працювати. Чи можуть це сьогодні зробити сільські, селищні, міські голови чи ради, які затверджують старост на сесії? На мій погляд, ні. Бо староста має бути на голову вище, ніж сільський, селищний, міський голова. Бо там політика, обрання голів — це результат місцевої демократії, а староста — це професіонал, менеджер», — зазначив В. Негода. Підкресливши важливість цієї посади, він наголосив, що цей інститут точно розвиватиметься.

Цифра

На 1 січня 2021 року в Україні налічувалося 40,9 мільйона осіб та 1470 громад. Тобто на одну громаду припадало до 27 тисяч 800 жителів. Тоді як в Іспанії, де 47 мільйонів мешканців та 8125 муніципалітетів, на один муніципалітет припадає 5836 осіб. А в 59-мільйонній Італії на кожну з 7900 комун — 7482 людини. У Польщі з населенням у 37 мільйонів жителів та 2470 гмін, на одну гміну припадає 15 тисяч 283 особи.

Старости мають відчувати підтримку на всіх рівнях, переконаний керівник Офісу Конгресу місцевих та регіональних влад. Можливо, в майбутньому їх на законодавчому рівні варто було б включити до системи місцевого самоврядування, а старостинські округи мали б стати частиною територіальної організації влади у громадах, як райони в містах, припустив він, додавши, що водночас важливо не створити інститут, який конкуруватиме з головою громади чи місцевими депутатами, бо це спричинить конфлікти. «А ми прагнемо ефективної співпраці на місцях», — наголосив В. Негода.

У свою чергу Віталій Безгін вважає правильним усе законодавче забезпечення, ухвалене щодо інституту старост. «Я проти будь-яких спроб політизації цих посад. Це справді мають бути люди, які, з одного боку, представляють мешканців своєї території, тому закладено прозору процедуру їх призначення, а з другого — є невід'ємною частиною команди з управління громадою. Я вважаю цей баланс важливим», — зазначив він.

Що стосуєтьсяо підсилення спроможності старост, то народний депутат нагадав про законопроект № 9518 про внесення змін до Закону України «Про місцеве самоврядування в Україні» щодо вдосконалення правового регулювання інституту старост та його діяльності в умовах воєнного стану. Він, за словами депутата, напрацьовувався безпосередньо у співпраці зі старостами та експертами. «Законопроект не лише вдосконалює функціонування інституту старост, а й покращує загальну ситуацію та відповідає на виклики воєнного стану, які тривають. У тому числі виклики щодо мобілізації старост, вихід їх з окупації», — додав політик та висловив сподівання, що наступного пленарного тижня цей законопроект пройде перше читання. «Тоді на нас чекає відверта публічна дискусія з його вдосконалення між першим та другим читанням», — наголосив В. Безгін.

Загалом у рамках конференції відбулось дві панельні дискусії, а також було представлено посібник «Роль старости в громаді. Посилення інституційної спроможності».

Олена ГОРБУНОВА.

Ветеринарне благополуччя стосується не тільки екологічної, а й продовольчої безпеки

У КОМІТЕТАХ ВЕРХОВНОЇ РАДИ

Проблемні питання ветеринарно-санітарного благополуччя населення та захисту довкілля: утилізація трупів тварин, у тому числі загиблих внаслідок надзвичайної ситуації чи в разі спалаху інфекційних хвороб — обговорювали під час круглого столу, проведеного **Комітетом з питань аграрної та земельної політики** ***спільно з*** **Комітетом з питань екологічної політики та природокористування.**

Ми відчуваємо жахливі наслідки війни, зазначив у вступному слові **голова Комітету з питань аграрної та земельної політики Олександр Гайду** ***(на знімку ліворуч)***. Руйнування Каховської ГЕС завдало непоправної шкоди і системам життєзабезпечення населення, і довкіллю та сільському господарству регіону. Масштабна техногенна катастрофа призвела до величезних для нашої країни збитків і потенційних небезпек, у тому числі коли гинули тварини. І нам треба (на законодавчому рівні) вирішити питання, як діяти у подібних ситуаціях, як бути з такими загиблими тваринами, як їх утилізувати, щоб це не шкодило довкіллю.

«Нещодавно в особистих селянських господарствах Київської області зареєстровано випадки захворювання на африканську чуму свиней... Важливо розуміти, що утилізація трупів тварин, у тому числі загиблих унаслідок надзвичайної ситуації чи в разі спалаху інфекційних хвороб, стосується не тільки екологічної, а й продовольчої безпеки, — наголосив Олександр Гайду. — І вирішення цього непростого питання не може чекати до Перемоги, його необхідно вирішувати вже сьогодні, щоб гарантувати безпечне існування людини та довкілля».

Удосконалення системи державного контролю за утилізацією харчових відходів та відходів тваринного походження, нагадав Олександр Гайду, передбачено й одним із пунктів указу Президента № 681/2023 «Про рішення Ради національної безпеки і оборони України від 9 жовтня 2023 року «Про стан забезпечення продовольчої безпеки».

У свою чергу **голова Комітету з питань екологічної політики та природокористування Олег Бондаренко** ***(на знімку праворуч)*** акцентував увагу на тому, що «це одна з кричущих проблем, яка існує в країні, не тільки зараз — завжди. Ми всі були свідками кількох ганебних випадків незаконного захоронення або захоронення з порушенням санітарно-гігієнічних, екологічних норм. Наприклад, захоронення «Гаврилівських курчат» декілька років тому. Це була величезна кримінальна справа — на жаль, нічим не завершилася. Упевнений, що такі випадки виникають постійно, і здебільшого ця інформація є у слідчих органів, безумовно, вона має бути і в Держпродспоживслужби, в Державної екологічної інспекції.

Чому саме наш комітет порушив це питання? Тому що, по-перше, ми вбачаємо величезну загрозу національній та екологічній безпеці через таку нерегульовану або не до кінця регульовану діяльність. Що без дотримання належних вимог призводить до забруднення довкілля, ґрунтів, підземних вод. Стає неможливим проживання людей поруч із цими об'єктами. Створюються умови для розповсюдження інфекційних хвороб тощо.

Ситуація набула нового вигляду з початком повномасштабного вторгнення. Руйнація Каховської ГЕС — окреме підтвердження того, що невирішених питань багато: було затоплення, загинула велика кількість тварин... Розуміємо, будь-який наступний випадок — це виклик, що може накоїти лиха поруч із руйнаціями безпосередньо від військових дій».

Торік, нагадав Олег Бондаренко, приймаючи Закон «Про управління відходами», ми свідомо виключили питання поводження з відходами тваринництва... Домовилися, що окремо розглянемо і зробимо висновки, в якому напрямку має рухатись державна політика в цій сфері...

Після підриву Каховської дамби очікували дуже серйозних наслідків, розповів заступник Секретаря Ради національної безпеки і оборони Олексій Соловйов. Утім, відповідні служби в перші дні та тижні на затопленій і прилеглих територіях спрацювали достатньо добре. Попри те, що було літо, справді не допущено спалахів особливо небезпечних інфекцій. Запроваджено моніторинг... Але наслідки і тієї події, і взагалі війни долатимемо ще дуже довго. І це завдання таких спеціальних державних органів, як Держпродспоживслужба, Міністерство охорони здоров'я, центри громадського здоров'я і безпосередньо наших військових, які займаються питаннями біологічної безпеки. Якість моніторингу довкілля, потенційних і реальних ризиків виникнення ситуацій, пов'язаних із розповсюдженням як відомих, так і невідомих біологічних агентів, у нас на високому рівні, запевнив Олексій Соловйов. Проте додав, що «питання поводження з біологічними відходами недостатньо врегульовано в чинному законодавстві». Передусім через «дефіцит як безпосередньо фахівців, котрі працюють з цією проблемою, так і спеціальних сил та засобів для їх забезпечення».

Галина КВІТКА.

Фото автора.

Діджиталізація, яку не зупинила навіть війна

ПОЧАТОК НА 1-Й СТОР.

Україна — європейська країна з населенням у понад 42 мільйони, де взаємодія між державою та громадянином була переведена в цифровий простір, і ця цифровізація триває й надалі. Навіть повномасштабна війна не стає на заваді.

Для України діджиталізація — це ще й питання безпеки, де країна має чималий досвід у протидії кібератакам.

Наша мета — не просто інтегруватися до ЄС, а інтегруватись так, щоб ми принесли спільноті якомога більше користі, а не загроз, яких справді багато хто остерігається.

Якою була Україна до повномасштабного вторгнення росії? Європейська країна з населенням у понад 42 мільйони, де взаємодія між державою та громадянином була переведена в цифровий простір. Вам потрібна банківська картка? 15 хвилин онлайн-сервісу в банку — і вона у вас. Збори ОСББ? Застосунок у телефоні з цифровим підписом — і ви із сусідами ухвалюєте рішення, не виходячи з роботи. Стати підприємцем? Кілька кліків у застосунку. Сплатити штраф, поділитись авто? Хвилина в телефоні.

Тепер Україна — перша країна світу, де цифровий паспорт має таку саму силу, що й паперовий, четверта у Європі, де є цифрові водійські права, а реєстрація бізнесу у державному застосунку найшвидша у світі.

Чому цифрові державні послуги важливі?

Діджиталізація нашої держави глобально стартувала понад чотири роки тому. Мета — оптимізувати процеси, зробити їх прозорими, зручними для громадянина і мінімізувати бюрократичну тяганину. Для довідки не потрібні черги, прийоми, записи і «домовляння». Її можна отримати тут і зараз у смартфоні. Бо держава — це ще й сервіс.

Наш головний державний застосунок — Дія. Йому три роки. Ним користуються 18,7 мільйона українців. Ці люди використовують 4,7 мільйона ID-карток, 12,2 мільйона закордонних паспортів та 6,6 мільйона водійських посвідчень.

Найпопулярніша послуга — відкриття власної справи. Це справді швидко і без бюрократичної тяганини. Тобі не треба подавати до якогось відомства документи, чекати листа-відповіді і спілкуватися з чиновниками. Сьогодні державний застосунок тестує купівлю-продаж автомобіля і його реєстрацію без сервісних центрів МВС.

І повномасштабна війна не спинила нашу цифровізацію. А лише посилила. Волонтерські збори робляться на спеціальні цифрові картки. Ми називаємо їх «банки» за аналогією з дитячими скарбничками. Наші діти змушені навчатись онлайн з укриттів чи через те, що втратили домівки. Для них і вчителів розробили спеціальний застосунок Мрія. Він допомагає дитині, батькам і вчителям ефективніше орієнтуватися в навчальному процесі і вчасно вказує, на що звернути увагу чи присвятити більше часу.

Навіть попри війну ми змогли експортувати наші цифрові продукти. Аналог нашої Дії працюватиме в Естонії. Крім того, українським державним застосунком, за словами нашого міністра цифрової трансформації, цікавляться ще кілька європейських країн, держави Азії, Африки.

Ми, ЄС і сучасні інформтехнології

Попри всі виклики повномасштабної війни Україна рухається до Європейського Союзу. Ми свідомі того, що там наше майбутнє, наші цінності і наш розвиток. Як перша заступниця голови парламентського Комітету з питань цифрової трансформації розумію, що наше завдання в тому числі — гармонізація законодавства з європейським у сфері діджиталізації.

І тут ми маємо просування:

► реформували галузь електронних комунікацій і узгодили законодавство цієї сфери із законодавством ЄС;

► забезпечили відповідність цифрової ідентифікації та надання довірчих послуг національним, європейським та міжнародним стандартам; у країні визнається статус європейських кваліфікованих надавачів електронних довірчих послуг;

► працюємо над запровадженням режиму paperless;

► реалізували реформу отримання державних послуг онлайн, створено фундаментальні правила роботи публічних електронних реєстрів;

► поштовх для розвитку IT-індустрії. Йдеться про концепцію Дія-Сіті, яка покликана посилити конкурентні позиції України;

► створили правову базу для легалізації нового ринку віртуальних активів та розвитку цього бізнесу;

► законодавчо запровадили принцип Cloud First, тобто перенесення основних процесів виробництва IT-серверів на платформи інформаційно-комунікаційних технологій, що базуються на хмарних обчисленнях у сфері державного управління, освіти, науки та інших сферах суспільного життя;

► встановили організаційні засади використання доменних імен у спеціальному публічному домені gov.ua органами державної влади, органами місцевого самоврядування та підприємствами, установами, організаціями державної форми власності.

НАША ДОВІДКА

Кіра РУДИК** (на знімку) **— народна депутатка України, перша заступниця голови Комітету Верховної Ради України з питань цифрової трансформації. У 2022 році лідерку партії «Голос» обрали віцепрезиденткою європейської політичної партії ALDE, яка складається з 60 партій національного рівня з усієї Європи, що переважно діють в Європейському Союзі.

До політики — IT-підприємниця, очолювала компанію Ring Ukraine, яку продали американській компанії Amazon за 1 мільярд доларів. Була членом правління Американської торговельної палати в Україні та Асоціації IT Ukraine. Випускниця Стенфордської програми для жінок-керівників. Входить до ТОП-100 найвпливовіших жінок України за версіями журналів «Фокус» та NV. Була нагороджена відзнакою Women In Politics Champion of the Year Award від The Alliance of Her.

Також Кіра Рудик є співголовою парламентського міжфракційного об'єднання «Гуманна країна» та членкинею міжфракційного об'єднання «Рівні можливості». Від початку повномасштабного вторгнення відвідала понад 50 країн для просування інтересів України. Дала більш як 2000 інтерв'ю ключовим світовим медіа. Виступає за ліберальні демократичні цінності, цифрову трансформацію, конфіскацію російських активів на користь України, жіноче лідерство, захист тварин. Працює над встановленням міцних зв'язків між Україною і Тайванем. Кіра Рудик є колумністкою як ключових українських видань «Українська правда», «Ліга.net», «Лівий берег», NV (New Voice), так і західних: The Wall Street Journal, The Hill, The Telegraph, Huffington Post, Atlantic Council.

Тобто Україна — це про цифровий підпис, цифрові послуги, комфорт та швидкість для бізнесу, а ще — мінімум паперів та бюрократичної тяганини.

Але ми свідомі того, що нам ще є над чим працювати. Крім того, наша мета — не просто інтегруватися в ЄС, а інтегруватись так, щоб ми принесли спільноті якомога більше користі, а не загроз, яких справді багато хто остерігається.

Кібератаки і протидія їм

Якщо ви запитаєте українських фахівців про повномасштабне вторгнення рф, то вони не назвуть вам дату 24 лютого 2022 року. Для них воно почалося 14 січня 2022 року. Це був шквал атак: спочатку масована атака на вебсайти низки державних органів, потім DDoS-атаки 15 лютого, серія доволі серйозних атак 23 лютого й безпосередньо 24 лютого включно з атакою на супутникову мережу Viasat. За перші місяці великої війни в Україні зафіксували втричі більше атак порівняно з аналогічним періодом 2021 року. За даними Держспезв'язку, Україна й донині залишається першою у світі за кількістю кібернападів.

Але ми навчилися їх відбивати.

Україна створила свою потужну IT-армію, яка нараховує майже 300 тисяч як українських, так і міжнародних IT-фахівців.

Тому для нас цифровізація важлива не лише на побутовому рівні, а й у питанні безпеки. Тут наш досвід може бути корисним багатьом у світі, а разом ми зможемо ефективніше протидіяти сучасним загрозам кібербезпеки. Глобальний світ неможливий без діджиталізації, а нині Україна доводить, що навіть повномасштабна війна не може зупинити цей процес, якщо є мета і бажання отримати результат.

Підготувала Ірина ШАТРОВА.

Фото надано прес-службою партії «Голос».

Південнокорейська техніка виконає завдання громади

Завдяки наполегливій роботі* народного депутата Дмитра Припутня *Могилівська територіальна громада Дніпропетровщини отримала від Південної Кореї п'ять потужних, ефективних, сучасних та дуже потрібних тракторів.

«Три місяці техніка йшла з Південної Кореї автомобільними та морськими шляхами, подолавши дев'ять тисяч кілометрів. Дякую нашим корейським друзям за ефективну взаємодію», — сказав голова міжпарламентської групи дружби Україна — Південна Корея Дмитро Припутень.

Громада має у своєму складі 12 населених пунктів і понад 27 тисяч гектарів території. Тому техніка буде дуже в пригоді.

«Ці трактори багатофункціональні, мають зручне управління на електроніці. Можуть орати, сіяти, зрошувати. Ними легко керувати. У нас працює трактористка, то навіть вона з легкістю може справлятися з цими машинами», — вважає працівник Вадим.

Як зазначають у громаді, сільгосптехніка допоможе більше впорядковувати територію, а саме використовувати їх у сільськогосподарській та лісогосподарській сферах, у дорожньому господарстві та для благоустрою території, для перевезення вантажів, цивільного захисту та багато іншого.

«Новенькі агрегати характеризуються високою силою тяги та гарною прохідністю. Підходять для роботи на пухкому, вологому, болотистому ґрунті», — підкреслюють у громаді та додають, що сподіваються на продовження успішної співпраці, а також на подальше збільшення досягнутих показників спільної роботи.

Окрім самої техніки, громада отримала й додаткову комплектацію ковшів та клешень. А також комплекти запасних частин для тракторів.

Голова обласної ради Микола Лукашук та заступник очільника ОВА Володимир Орлов подякували народному депутату Дмитру Припутню, нашому послу Дмитру Пономаренку, міжпарламентській групі дружби Україна — Південна Корея та корейській компанії LS MTRON LTD за їхню підтримку.

Спільними зусиллями будуємо шлях до Перемоги і зміцнюємо наші громади.

Володимир РИБАЛЬЧЕНКО.

За «танці з бубнами» під час комендантської години — відкликання ліцензії на продаж алкоголю

***За порушення комендантської години, крім штрафів, можливе ще й ініціювання відкликання ліцензій на продаж алкоголю. Про це «Голосу України» повідомив* перший заступник голови Комітету Верховної Ради з питань правоохоронної діяльності Андрій Осадчук.**

Нагадаємо, у Верховній Раді зареєстровано законопроект про адміністративну відповідальність за порушення комендантської години («Голос України» за 31 жовтня цього року). Зокрема, документ запроваджує досить жорсткі покарання для юридичних осіб. При цьому при обговоренні законопроекту акцент робився насамперед на розважальні заклади, які дозволяють собі працювати в нічний час. Штрафи за роботу під час комендантської години пропонується збільшити до 102 000 гривень. Паралельно депутати обговорюють і можливість додаткового покарання для зухвалих порушників у вигляді відкликання ліцензій на продаж алкоголь.

«Станом на сьогодні залишається величезна проблема порушення комендантської години саме не громадянами, а, власне, юридичними особами — насамперед розважальними закладами. За такі правопорушення в новому законопроекті для юридичних осіб передбачена відповідальність у вигляді штрафу від 50 000 до 102 000 гривень, — коментує запропоновані новації в законодавстві один зі співавторів законопроекту народний депутат Андрій Осадчук. — При цьому в парламенті тривають дискусії про те, щоб у законодавстві про ліцензування торгівлі алкогольними напоями ми, скоріш за все, додали ще одну підставу для відкликання ліцензій за подвійне порушення комендантської години закладом».

На переконання Андрія Осадчука, ініційований законопроект має всі шанси бути ухваленим уже найближчим часом.

«Законопроект був підготовлений спільно з МВС. Сподіваюсь, він швидко пройде Верховну Раду, і за листопад ми закриємо це питання. Однак воно комплексне, і потрібно, щоб і місцеві органи влади теж вели діалоги з нічними закладами», — зауважив представник партії «Голос».

Вл. інф.

Володимир ЗЕЛЕНСЬКИЙ:
ЄС з Україною у своєму складі стане сильним

ПОЧАТОК НА 1-Й СТОР.

У свою чергу Шарль Мішель поінформував, що обговорив з Володимиром Зеленським події на полі бою в Україні та «постійну підтримку українського народу після саміту ЄС та саміту ЄС—США». «Я підтвердив непохитну відданість ЄС довгостроковій фінансовій, військовій та гуманітарній допомозі так довго, як це буде потрібно», — **написав він у мережі X**.

Того самого дня Президент України Володимир Зеленський зустрівся з міністром оборони Королівства Нідерланди Кайсою Оллонгрен, яка прибула з візитом до нашої країни **(на знімку)**.

Як повідомив Офіс Президента, глава держави подякував Кайсі Оллонгрен за її велику увагу до України та неодноразове відвідання нашої держави з початку повномасштабного вторгнення рф. «Нідерланди з нами з перших днів російської агресії. Ми дуже цінуємо те, що маємо таких потужних партнерів та справжніх друзів», — сказав Володимир Зеленський.

Президент України високо оцінив плідний діалог з Прем'єр-міністром Нідерландів Марком Рютте, зокрема підсумки телефонної розмови, яка відбулася 30 жовтня.

«Ми вдячні Нідерландам за важливі рішення на підтримку України, ухвалені у важливі часи. Ці рішення ставали сигналом для інших партнерів — як це було з Patriot та F-16. Це вагома підтримка для нашої армії, для наших людей», — зазначив глава держави.

Володимир Зеленський поінформував про ситуацію на полі бою. Також було детально обговорено подальшу підтримку з боку Нідерландів у посиленні спроможностей українських захисників та безпеку «зернового коридору». Окрім того, відбувся обмін думками щодо розвитку ситуації на Близькому Сході.

Наприкінці зустрічі Володимир Зеленський вручив Кайсі Оллонгрен орден князя Ярослава Мудрого III ступеня — за вагомий особистий внесок у зміцнення міждержавного співробітництва, підтримку незалежності та територіальної цілісності України.

Фото з сайту https://www.president.gov.ua

Європейський Союз також потребує реформ

Україна не відчуває ослаблення міжнародної допомоги в її боротьбі з російською агресією. Про це заявив міністр закордонних справ Дмитро Кулеба в ефірі німецького суспільно-правового мовника ZDF у четвер, 2 листопада.

За словами міністра, навпаки Київ «отримав запевнення на всіх рівнях, що підтримка України триватиме», і в партнерів для цього є можливості. Україна сподівається, що ситуація на Близькому Сході не загострюватиметься далі, хоча й допускає, що «обставини можуть змінитися», сказав він, **повідомляє DW.**

Цього тижня Дмитро Кулеба відвідав Берлін, де взяв участь у конференції міністрів закордонних справ країн — членів ЄС та 10 країн — кандидатів на вступ до ЄС. На зустрічі говорили про реформи, яких потребує Євросоюз, та виклики, що їх він повинен подолати після вступу нових країн.

Зокрема, міністр закордонних справ Німеччини Анналена Бербок виступила з пропозиціями щодо проведення основоположних реформ, які мають нівелювати «неконтрольований» ризик внутрішньої блокади і зниження дієздатності Євросоюзу після його розширення до 36 членів і більше. Якщо число країн ЄС зросте майже на третину, то організації необхідна «міцна структура від підвалу до даху», зауважила Бербок.

На її думку, в Євросоюзі більше рішень має ухвалюватися на засадах більшості голосів (замість принципу одностайної підтримки всіх членів), а склад Єврокомісії і Європарламенту не повинен зростати після приєднання до ЄС нових країн. Крім того, необхідно швидше карати країни, які порушують європейське законодавство, а держави, які планують вступити до Євросоюзу, слід раніше інтегрувати в процеси ухвалення рішень в рамках організації, інформує DW.

Зустріч міністрів відбулася напередодні події, яку в Україні очікують з виправданим оптимізмом. А саме — рекомендацій Європейської комісії розпочати перехід на етап переговорів про членство України в ЄС.

Виступаючи під час конференції, Дмитро Кулеба закликав ЄС знайти баланс між процесом реформування Європейського Союзу і продовженням розширення, аби реформа Євросоюзу не гальмувала вступ нових членів, **повідомляє «Європейська правда»**.

Україна здатна виконати реформи для відповідності критеріям членства швидше, ніж ЄС проведе внутрішні реформи. «Ключовий момент — розширення має ґрунтуватися на заслугах, поважати темп, динаміку кожної конкретної країни, і вступ не повинен бути відкладений через реформу (ЄС. — **Ред**.)», — зазначив глава МЗС. Він припустив, що такої думки дотримуються й інші країни-кандидати.

США оголосили новий потужний пакет санкцій

ПОЧАТОК НА 1-Й СТОР.

«росія залежить від готовності осіб та компаній з третіх країн надавати військові поставки і забезпечувати військо, щоб продовжувати огидну війну проти України, і ми без коливань притягнемо їх до відповідальності», — заявила міністр фінансів США Дженет Єллен.

Загалом запроваджено обмеження проти десятків людей і компаній із Туреччини, Китаю та Об'єднаних Арабських Еміратів, через які росія імпортувала технології, обладнання та інші засоби, необхідні для підтримки й обслуговування свого ВПК. Крім того, США розширили санкції проти технологічного та банківського секторів рф, причетного до фінансування, дослідження, розробки й імпорту передових технологій.

Також Державний департамент США запровадив майже 100 санкцій, спрямованих на майбутнє виробництво енергії та доходи росії, металургійний і гірничодобувний сектор, оборонні закупівлі, та на тих, хто бере участь у підтримці військових зусиль російського уряду та іншій зловмисній діяльності, **повідомляє «Європейська правда».**

В окремій заяві 2 листопада Міністерство торгівлі США повідомило, що внесло в «чорний список» 13 організацій, які підтримують російську армію шляхом закупівлі, розробки і розповсюдження російських безпілотників. Серед таких організацій 12 працюють у росії, одна — в Узбекистані.

У Румунії розпочалися навчання персоналу ЗРК Patriot

Румунські ЗМІ повідомляють про початок у п'ятницю, 3 листопада, навчань військового персоналу, який обслуговує зенітно-ракетні комплекси Patriot.

Міністерство оборони зазначає: це планові навчання, і жодним чином не пов'язані з падінням частин російських безпілотників на територію придунайських сіл країни. Авторитетна комісія міністерства дійшла висновку, що територія Румунії не була метою російських обстрілів, а уламки дронів впали там після того, як українські бійці їх збили.

Після цих випадків Румунія перемістила ближче до Дунаю наявні системи ППО, а також отримала від НАТО одну з найпотужніших систем протидії дронам в Європі, яку поставлять на чергування у придунайській зоні.

А під час навчань перевірятимуть роботу першого ЗРК Patriot, який ВПС Румунії отримали ще в 2020 році. ЗМІ нагадують, що наприкінці 2017-го Румунія уклала угоду із США про придбання семи батарей ЗРК Patriot PAC-3 та ракет для них на суму майже 4 млрд доларів. У Міністерстві оборони вирішили чотири батареї поставити на озброєння ВПС, а три — передати в розпорядження сухопутних військ.

Тому на нинішніх навчаннях, які триватимуть до 17 листопада, військовий персонал відпрацьовуватиме підвищення оперативної взаємодії з виявлення цілей і їх знищення. Це по суті перші поглиблені навчання персоналу на ЗРК Patriot, наголосило Міністерство оборони.

Ярослав СЕРГІЄНКО.

У Норвегії митці обмінялися досвідом

Українські культурні надбання на виставці в Норвегії презентував Музей історії петриківського розпису та народних ремесел — провели майстер-класи та воркшопи.

Зі свого боку під час виставки норвезькі майстри поділились з українськими кобзарями секретами виготовлення музичних інструментів.

Захід був організований завдяки спільній ініціативі Центру розвитку «Демократія через культуру», Національної спілки майстрів народного мистецтва України, Норвезького інституту ремесел та Музею Фредрикстад. Її реалізували за підтримки Національної комісії України у справах ЮНЕСКО, Міністерства культури та інформаційної політики, Дніпропетровської обласної військової адміністрації, благодійників.

«Вдячний норвезькому місту Фредрикстад і тамтешньому музею за те, що гостинно відчинили свої двері, за увагу на найвищому рівні. Адже експозицію особисто відкрила заступник мера округу Камілла Ейдсволд. Це крутий обмін досвідом. І чудова нагода зміцнити двосторонні відносини між нашими народами. Через те, що безцінне — культуру та традиції», — зазначив начальник Дніпропетровської ОВА Сергій Лисак.

Він додав, що десять років тому петриківський розпис увійшов до Репрезентативного списку нематеріальної спадщини людства ЮНЕСКО. А під час повномасштабної війни «квітчасте» мистецтво стало арт-терапією для наших оборонців — заняття для ветеранів проводять щотижня.

Володимир РИБАЛЬЧЕНКО.
Фото Дніпропетровської ОВА.

ЗА ПОРЕБРИКОМ

Боягузи нарощують градус ненависті

міністерство оборони рф розіслало в окупаційні війська положення «Про штурмові роти Z», яке дозволяє командирам розстрілювати солдатів із «спецконтингенту». Мова йде про засуджених, з яких створюють новітні штрафні батальйони, повідомляють «Важные истории».

На підготовку солдатів з числа ув'язнених відводять лише 10—15 діб, після чого їх кидають на найнебезпечніші ділянки лінії фронту.

Командирам «спецконтингенту» рекомендують створювати загороджувальні загони з конвою та військової поліції і розстрілювати тих, хто самовільно покидає зону бойових дій чи, піддавшись паніці, тікає з окопів.

Розстрілювати росіян, які вийшли на акції протесту й не підкоряються поліції, закликає глава Чечні рамзан кадиров, який себе величає «піхотинцем путіна». Таку заяву він зробив після антисемітських погромів в Махачкалі. «Якщо одна людина вийде, тихо оточіть. Тихо візьміть і посадіть. Або зробіть три попереджувальні постріли. Четвертий в лоб. Більше ніколи не вийдуть. Це мій наказ», — цитує «Агентство» слова кадирова.

Правозахисники вважають, якщо силовики виконають наказ кадирова «стріляти в лоб» по протестувальниках, вони будуть притягнуті до кримінальної відповідальності. А слова глави Чечні кваліфікують як «перевищення повноважень», що теж підпадає під відповідну статтю кримінального кодексу — до 10 років позбавлення волі.

путінський режим продовжує збільшувати градус ненависті в суспільстві, хоча, згідно з опитуваннями «Левада-центру», більшість росіян уже не хоче війни і виступає за негайне припинення бойових дій, але загарбані території відмовляються повертати. Вони б підтримали рішення президента зупинити війну. росіяни розуміють, що продовження війни залежить лише від путіна — він одноосібно визначає політику рф.

«путін уже настільки повірив у свою абсолютну і безмежну компетентність, що незабаром він уже птахам розповідатиме, як треба літати, а рибі — як плавати, — так змальовує ситуацію в країні емігрант, колишній заступник глави уряду рф Альфред Кох. Він вважає, що диктатор не здатний прийняти жодного правильного рішення і знайти вихід з того глухого кута, в який всіх їх загнав. Нескінченною балаканиною він заглушує свій власний внутрішній розум, який каже: вова, ти — труп, на цей раз ти влип і вже не виплутаєшся.

«Позиція путіна і так званих силовиків, сили яких виявилися не просто перебільшеними, а й відсутніми, — позиція абсолютно боягузлива. Це взагалі головне слово. Вони страшенно бояться того, що відбувається. Вони зовсім не розуміють, що з цим робити», — вважає противник путінського режиму Сергій Пархоменко.

Тому нинішні заклики «путінських піхотинців» та відомства шойгу — це вже відчай режиму, який втрачає ґрунт під ногами і спалює мости для відступу.

Престарілий і безсилий диктатор тягне до Гааги все своє оточення.

Богдан КУШНІР.

Кіпр став 30-ю державою, яка приєдналася до декларації країн G7 про гарантії безпеки для України

У столичному парку «Наталка» відкрилася виставка, присвячена ветеранам–залізничникам. В експозиції представлені стенди з фотографіями й історіями залізничників, які воювали за свободу України. «Ця виставка — не лише вшанування героїзму воїнів, а й привернення уваги суспільства до теми адаптації їх після війни», — *зазначають в «Укрзалізниці»*

Він із тих людей, які прагнули, аби наша нація була вільною

Вечір пам'яті геніального поета, перекладача, видатного громадського і політичного діяча, дипломата не за освітою, а за покликом і загалом людини, яка була одержима ідеєю незалежності України — Дмитра Павличка, що відбувся у стінах Національного університету імені Тараса Шевченка, розпочали з пісні «Два кольори». Пісні, яку знають на всіх континентах і співають скрізь, де живуть українці. Того вечора вона прозвучала у виконанні чоловічого квінтету Хору імені Верьовки.

А далі ведучий вечора, голова Спілки письменників України Михайло Сидоржевський, надав слово товаришам поета. Зокрема Петро Засенко, який був знайомий з Павличком ще зі студентських років, розповів, як відбувалося знайомство, а потім і дружба впродовж цілого життя, про те, як Павличку вдавалося заходити чи не у всі владні кабінети і обстоювати свої ідеї і принципи, бо ж він був дуже принциповою і відданою Україні людиною. Йшлося також про арешт Павличка 1945 року.

Тим часом усі виступаючі зокрема зазначали, що Дмитро Васильович ще в далекі радянські часи був фактично одержимий незалежністю України, а коли її здобули, стояв біля витоків нової української держави. До речі, він був першим нашим послом у Республіці Польща та в Словаччині. І як зазначив вчений, академік Академії наук Сергій Комісаренко, який теж на зорі української державності працював амбасадором, Дмитро Васильович міг би бути послом в Америці чи Канаді, адже там мав дуже великий авторитет і пошану, але він обрав Польщу, бо розумів, що його дипломатичний хист неабияк потрібен для налагодження тісних відносин з найближчими сусідами. І це дипломату Павличку вдалося, хоч і потребувало надзусиль. У ті роки, коли було так багато запитань і непорозумінь, Павличко навіть домігся встановлення у самому серці Варшави пам'ятника нашому Тарасові. І тепер цей молодий Шевченко зі свічкою, що горить, підтримує наші відносини.

Але найбільше мене вразив виступ Івана Зайця про заряд Павличка про Незалежність. Як відомо, Дмитро Павличко був одним із авторів Декларації про Незалежність. І коли її приймали й головуючий хотів затягнути процес, перенести голосування на інший день тощо, Дмитро Васильович буквально не сходив з трибуни.

А ще йому належать слова: «Ми — орачі, а ви — жовніри з мечем голодним і страшним». І далі: «Палати — вам, а нам — Сибіри». Потім: «Ми власну душу осквернили гіркою службою Москві». Як же влучно висловився поет, ніби писав це сьогодні, хоч насправді поема «Пам'ять» була створена аж ніяк не теперішнього часу, а 25 років тому. Іван Заєць був тому свідок, тож він розповів і про деталі написання твору. До речі, коли у своїх спогадах про митця його соратник, народний депутат України Іван Заєць згадав цю поему, я одразу почала її гуглити, але Інтернет скромно мовчав. Як з'ясувалося, свого часу вона вийшла лише в двох збірниках поета і фактично була замовчувана. А шкода, адже слова поеми маємо знати всі й повторювати як мантру. Лише так ми зможемо перемогти це зло, цю чорну орду, що посунула на Україну з отим мечем «голодним і страшним». А ще маємо пам'ятати, що за кожним поворотом історії стоїть чиясь персоніфікована постать. Одна з таких — постать Дмитра Павличка.

На жаль, на вечір пам'яті поета не прийшли запрошені посадовці, а шкода, адже приклад Павличка, його творчість, його громадська діяльність і патріотизм — це ті маяки, на які всі ми маємо орієнтуватися, аби наша Україна зрештою позбулася російського ярма і постала квітучою та незалежною, європейською країною.

Марина КРИВДА.
Фото автора.

Костопільська старожилка любить калину і твори Тараса Шевченка

У Костополі, в провулку Широкому, перед будинком Надії Войтюк** (на знімку) **цвітуть чорнобривці, а за хвірткою у садибі — флокси, троянди та інші квіти. При самісінькому порозі повільно вбираються в червоні кольори кетяги калини, яку багато років тому посадила працьовита господиня.

Було це дуже давно. А сьогодні те далеке минуле зберігають лише старі фотографії та її ще доволі світла пам'ять. У березні цього року Надії Миколаївні виповнилося 95. Старожилка, яка мешкає у своїй оселі з дочкою Зінаїдою та внучкою Надією, любить посидіти на лавці під кущем калини та почитати невмирущого українського Пророка.

— Кажуть, не можна, щоб калина росла коло хати, та я на це не зважаю, бо вона — наш національний символ і оберіг, — переконана Надія Миколаївна. — Мені змалечку до душі й калина, й квіти, бо любе все українське. А найбільше захоплююся творами Тараса Шевченка. За своє життя вивчила заледве не всього «Кобзаря», може, це дотепер дарує мені добру пам'ять.

У Надії Войтюк є три «Кобзарі», випущені в різні роки. Колись мала їх більше, але з часом кілька книг передала своїм онучкам. Каже: «Щоб училися, думали, читали й чужого научались, й свого не цурались».

Любов до України Надія Миколаївна успадкувала від своїх батьків, Миколи і Теклі Сидоруків, які проживали в селі Сухава, на Холмщині. В Першу світову війну ця територія відійшла до царської росії. У 1915-му за наказом царської влади мирних холмщаків почали насильно виганяти з їхніх прадавніх земель та переселяти вглиб росії. Маму Теклю, якій на той час було 14 років, з батьками вивезли до Іркутська. російські війська безжалісно заганяли бідолашних переселенців у вагони і тижнями везли за Урал. Після підписання перемир'я між більшовицькою росією і Польщею Текля з батьками в 1921-му розбитими залізницями повернулися на рідну землю. Згодом вона вийшла заміж за Миколу Сидорука, батьки якого були заможними. В подружжя народилося четверо дітей — синочки Іван і Степан, які повмирали маленькими, та донечки Марія і Надія.

— У сім років я пішла до польської школи, — згадує своє дитинство Надія Войтюк. — Закінчила чотири класи перед початком війни. Ми жили в достатку. До війни тато побудував велику цегляну хату, звів добротну клуню. Коли німці вступили в наше село, то в одній із будинкових кімнат оселилося два їхні офіцери, а в клуні — прості солдати. Вони купували в нас молоко і яйця. Платили добре. Якось німецький солдат показав матері фотографію своєї сім'ї і сказав, що скоро вони підуть на росію, де буде великий опір, і наше село може сильно постраждати.

За німецької влади в селі Сухава Надія провчилася ще три роки в українській школі. Затим батьки віддали її у торговельну школу в місто Володава, що було неподалік їхнього села. Там дівчина провчилася два роки. У 1945-му в село прийшла радянська армія, після чого почалося заплановане комуністичною владою срср і Польщі примусове переселення корінних жителів. Метою акції було упокорення населення та знищення осередків українського визвольного руху.

— У той день я полола на городі зілля, — пригадує Надія Войтюк. — Повз нашу хату на підводах їхали з базару односельчани. Напевно, вони вже знали про плани більшовиків, бо, порівнявшись зі мною, почали кричати: «Надю, кидай роботу, не поли! Навіщо воно тобі, краще збирай хутчіш свої речі!».

Невдовзі в селі з'явився загін нквс... Свою пасіку Сидоруки залишили поляку, який жив по сусідству. Він казав, що зможе забрати діда Степана до себе за пасічника, але той відмовився: «Куди сім'я, туди і я!».

...Після того, як у радянській Україні родину висадили на станції Моквин, Сидоруки почали шукати, де оселитися. Їм порекомендували хату в селі Садки. Її господарів, Стельмащуків, більшовики вивезли до Сибіру. Згодом у тому самому селі купили власне житло, а в 1952 році перебралися в Костопіль. Тут Надія Войтюк пішла працювати швачкою в артіль, яка згодом переросла в Костопільський райпобуткомбінат. Через деякий час її призначили завідувачкою складу, а згодом — завцеху. В Костополі вийшла заміж, народила доньок Ларису і Зінаїду. Сьогодні має трьох онуків і чотирьох праправнуків.

Незважаючи на поважний вік, Надія Войтюк має бадьорий вигляд. Під час нашої зустрічі на лавці під калиною довго читала напам'ять твори з Шевченкового «Кобзаря». А коли втомилася, промовила: «Я щодня молюся, щоб Господь оберігав українських воїнів. Сьогодні мені найбільше хочеться, щоб Україна здобула Перемогу, а росія назавжди одчепилася од нашої землі. Бо де росія, там зло».

Олександр НИКОНЧУК.

Костопіль
Рівненської області.

Фото автора.

Вистава в укритті під час тривоги

Якби не війна, актори Хмельницького обласного муздрамтеатру ім. Михайла Старицького ніколи не зіграли б цю виставу. Не було б і самої вистави. І цих гастролей у Миколаєві. І сцени, яку облаштували в укритті Миколаївського академічного художнього драмтеатру. І глядачів, котрі спостерігали за грою під звуки сирен та вибухів...

Коли хмельничан запросили у Миколаїв на міжнародний фестиваль Homo Ludens 12+1, вони вирішили показати виставу «Маріуполь — надія на світанок». До участі у фестивалі спонукало бажання підтримати миколаївських колег. А ще це був шанс побачити реакцію глядача, для якого і про кого була написана п'єса. Адже до цього виставу не показували в інших містах.

До написання сценарію в перші місяці війни долучились дві авторки — маріупольчанка Марина Пінчук і хмельничанка Марина Бортник-Гулевата. Обидві відчували, що всім потрібно якось справлятись із тими емоціями, які розбудив віроломний напад рашистів. Тож і сама п'єса мала розповідати про те, що відбувається, і виставу задумали інтерактивну, котра до всього пованна виконувати завдання арттерапії.

Хоча насамперед вона була для маріупольців і про маріупольців, проте згодом стало зрозумілим, що це історія про кожного з нас. Адже під час ворожих бомбардувань усім довелось пережити і страх, і важкі роздуми про те, як усе це могло статись, і надію на те, що світанок усе одно прийде.

Проєкт інтерактивної вистави-перфомансу був схвалений Українським культурним фондом, який виділив 141 тисячу гривень, щоб купити матеріали для постановки. Кошти пішли на фарби, пензлики, фартушки, які роздавали глядачам, і вони під час вистави могли малювати, щоб своїми роботами допомогти персонажам розмалювати простір в укритті, де й відбувалося дійство. Це було завдання не просто додати фарб у навколишній світ, який війна вкрила чорним кольором, а й полегшити свій душевний стан.

Сюжет простий і знайомий тепер мільйонам українців: в укритті під час обстрілу ховаються люди. Тільки в п'єсі це укриття «Азовсталі». А в ньому різні за віком, поглядами та світосприйняттям люди. Наймолодшій героїні — лише шістнадцять. Найстаршій Марії — за вісімдесят. Хтось стоїть за Україну, у когось думки на протилежному боці.

Але це тільки здається, що вони різні. Насправді всі об'єднані одним — вижити і жити під час війни.

Уже майже рік у Хмельницькому виставу ставлять щомісяця. А тепер і у миколаївців з'явився шанс її побачити. І там усе зазвучало по-новому. Здавалось, не актори приїхали у місто, що недалеко від зони боїв, а сама війна прийшла на сцену і в глядацький зал.

Звуки сирени і вибухи там звучали не за сценарієм — це були життєві реалії. Так само не за сценарієм вимикалось світло, з телефонів лунали заклики пройти в укриття, місто тривожно затихало в очікуванні чергового вибуху. А актори грали війну, повітряну тривогу, укриття...

Експертна рада, яка під час фестивалю була присутня на кожній виставі, висловлювала свої думки з приводу побаченого на сцені. Гра хмельничан була відзначена двома нагородами — «За оригінальне рішення вистави» і «За високий патріотизм і розуміння викликів часу».

Ірина КОЗАК.

Хмельницький.

Проєкт інтерактивної вистави-перфомансу був схвалений Українським культурним фондом

У Білій Церкві знайдено скарб часів Гетьманщини

Дванадцять золотих предметів загальною вагою 28 грамів та перламутровий бісер, схований у глиняній посудині, знайшли археологи під час розкопок на території давнього міста у Білій Церкві на Київщині, на місці посаду білоцерківського замку. Ймовірно, цінності у керамічній мисочці власник сховав, відчуваючи небезпеку.

Як повідомляють в Інституті археології НАН України, попри умови воєнного часу Архітектурно-археологічна експедиція інституту здійснює охоронні археологічні дослідження та супроводжує вітчизняне будівництво. У місті на річці Рось, що за 80 км на південь від Києва, фахівці дослідили низку об'єктів давньоруських та козацьких часів та знайшли велику кількість різноманітних артефактів — бронзові фібули руського періоду, а також монети польсько-литовської доби й московської держави, козацькі люльки, прикраси.

«Але справжньою науковою сенсацією став унікальний скарб золотих прикрас, знайдений у культурних нашаруваннях XVII—XVIII століть і, найімовірніше, пов'язаний з буремними історичними подіями часів Гетьманщини, — йдеться у повідомленні. — Скарб часів Гетьманщини — вкрай рідкісна знахідка, яка має велике наукове та суспільне значення. Вона ілюструє значний розвиток матеріальної культури населення України, підкреслює високий рівень ювелірного мистецтва Козацької держави».

До того ж знахідка нагадає туристам про визначну роль Білої Церкви в історії нашої країни. Заснував місто 1032 року київський князь Ярослав Мудрий, назвавши його за своїм християнським іменем Юр'їв. Жодне велике повстання не оминуло це місто. Тут воював із поляками Северин Наливайко, тут була база повстанців Семена Палія, тут сім тижнів збирав своє військо Богдан Хмельницький. Із містом пов'язана діяльність Івана Мазепи та Пилипа Орлика.

Усі знайдені у Білій Церкві предмети передані на зберігання до фондів Археологічного музею Інституту археології НАН України і в майбутньому прикрасять його експозицію.

«Знахідка скарбу ще раз демонструє важливість фахових охоронних археологічних досліджень під час будь-яких будівельних робіт у межах історичних міст — наш обов'язок відповідно до Європейської конвенції з охорони археологічної спадщини, який, на превеликий жаль, не завжди виконується», — наголошують в інституті. Безперечно, робота археологів дає змогу не лише повернути з небуття унікальні речі, які передаються до експозицій державних музеїв, а не потрапляють до приватних колекцій, а ще — реконструювати наше минуле — відкрити нові сторінки української історії, що є вкрай важливим для формування нації та розуміння нашого місця в загальній історії Європи.

Світлана ЧОРНА.

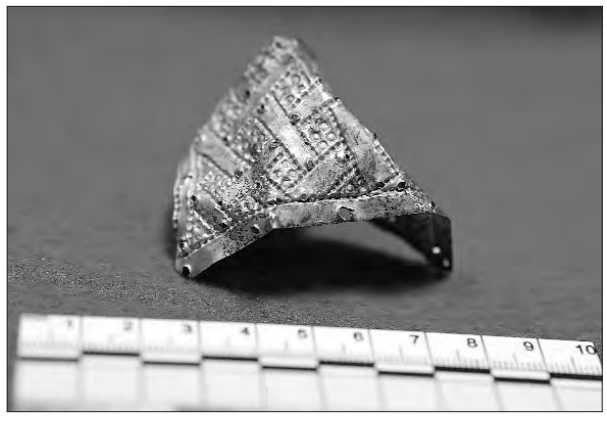

На знімку: предмет із білоцерківського скарбу.

Фото Інституту археології НАН України.

ПОДРОБИЦІ

Аналітичний портал для регіону

У Рівненській ОВА наповнюють даними «Аналітичний портал Рівненщини». Розробили вже 10 дашбордів (програмне рішення. — **Ред**.).

«Аналітичний портал — це сучасний та зручний цифровий інструмент. Він створений з метою візуалізації геопросторової інформації про регіон. Це допоможе органам державної влади та місцевого самоврядування приймати ефективні та раціональні рішення. Використовувати дані порталу зможуть потенційні інвестори та громадськість області», — розповіла під час брифінгу заступник голови Рівненської ОВА з питань цифрового розвитку, цифрових трансформацій і цифровізації (CDTO) Іванна Смачило.

Відомо, що п'ять дашбордів є в публічному доступі, ще кілька незабаром з'являться, зважаючи на вимоги безпеки.

Тетяна ПАНАСЮК.
Рівне.

ОГОЛОШЕННЯ

Втрачене **свідоцтво про повну загальну середню освіту** серія Б № 027364 від 16 липня 1992 року на ім'я **Злотника Євгена Вікторовича**, вважати недійсним.

Втрачене **посвідчення офіцера запасу** на ім'я **Чуканова Олександра Миколайовича**, старшого лейтенанта медичної служби, вважати недійсним.

Картку водія UAD0000008HPW000 06.12.2026 р., видану **Кожухар Віталій Сергійович**, вважати недійсною у зв'язку з втратою.

Зіпсоване **посвідчення** серія Б № 306600 С (категорія 2) дата видачі 10.09.2019р. на **Іванісову Лесю Валентинівну**, вважати недійсним.

Втрачений **атестат** на ім'я **Будлянського Тимура Анатолійовича** про загальну середню освіту виданого середньою школою № 247 міста Києва у 1992 році вважати недійсним.

Втрачену **картку водія** UAD000000AGVL000, видану 26.01.2023 р. в ДП "ДержавтотрансНДІпроект" на ім'я **ОНИЩУК ТАРАС ЯРОСЛАВОВИЧ**, вважати недійсною.

Втрачений **диплом** ЗТ-І № 567366 виданий Київським медичним коледжем № 1 від 5 липня 1985 року реєстраційний № 835 на ім'я **Рогальчук Ольги Миколаївни**, вважати недійсним.

Приватним нотаріус Кам'янського районного нотаріального округу Дніпропетровської області Кудрявцевим В.О. розшукуються спадкоємці Бова Євгенія Васильовича, 26.10.1936 року народження, померлого 12.06.2021 року.

Спадкоємцям прохання звернутись за адресою: Дніпропетровська обл., м. Кам'янське, вул. Мурахтова, буд.6, прим. 3, з понеділка по п'ятницю, з 9.00 до 16.00.

Втрачений **Атестат про повну загальну середню освіту** серія НК № 32642680 виданий Донецькою філією Українського державного університету економіки і фінансів від 29.06.2007 на ім'я **Аврамова Яна Юріївна** вважати недійсним.

Приватний нотаріус Київського міського нотаріального округу Шершун Н.К., повідомляє про відкриття спадщини після смерті Откідач Надії Петрівни, 20 серпня 1954 року народження, яка померла 19 червня 2023 року.

Спадкоємцям Откідач Надії Петрівни необхідно звернутися до нотаріуса за адресою: 03035, місто Київ, площа Солом'янська, будинок № 2, офіс № 102.

Втрачений **додаток до диплому (виписка з заліково-екзаменаційних відомостей)** виданий Краматорським індустріальним інститутом 17.06.1986 року реєстраційний номер 105 на ім'я **Оробинської Валентини Миколаївни** , вважати недійсним.

Приватний нотаріус Миргородського районного нотаріального округу Полтавської області Сахарова Л.І., викликає спадкоємців померлої 21 грудня 2022 року Григолевич Олександри Феодосіївни, 12 травня 1947 року народження. А також, прохає звернутися до нотаріальної контори Григолевича Сергія Григоровича.

Звертатись до 01 грудня 2023 року за адресою: вулиця Шевченка, 96, смт. Велика Багачка, Миргородського району, Полтавської області, 38300.

ОГОЛОШЕННЯ
про результати проведення конкурсу

Служба зовнішньої розвідки України

Місцезнаходження: вул. Нагірна, 24/1, м. Київ, 04107

Посадові особи замовника, уповноважені здійснювати зв'язок з учасниками:
Бондаренко Андрій Анатолійович, тел. (044) 481-66-18
Злобін Андрій Віталійович, тел. (044) 451-96-24

Режим роботи конкурсної комісії: Пн-Пт з 9:00 до 17:00.

Найменування предмета закупівлі: **закупівля за державні кошти квартир для військовослужбовців у регіонах України.**

м. Київ:

лот 1 - до 6 однокімнатних квартир у м. Києві, житловою площею не менше 14,0 кв.м., загальною площею не більше 50 кв.м.;

лот 2 - до 6 двокімнатних квартир у м. Києві, житловою площею не більше 40,95 кв.м., загальною площею не більше 90,0 кв.м.;

лот 3 - до 5 трикімнатних квартир у м. Києві, житловою площею не більше 54,6 кв.м., загальною площею не більше 105,0 кв.м.

Газета "Голос України" №209 (8226) від 18.10.2023 року.

Адреса веб-сайту на якому замовником розміщувалася інформація про закупівлю: www.szru.gov.ua

За лотом №1 визнано переможцями:

• Товариство з обмеженою відповідальністю "Фінансова компанія "ОСНОВА"
02105, м. Київ, просп. Возз'єднання, 6 - 3 квартири;

• Товариство з обмеженою відповідальністю "Компанія з управління активами "КРІСТАЛ ЕССЕТ МЕНЕДЖМЕНТ", 01010, м. Київ, вул. Князів Острозьких, 8 - 2 квартири.

Дата прийняття рішення: 02 листопада 2023 року.

За лотом №2 визнано переможцями:

• Товариство з обмеженою відповідальністю "ДБК-ПАРТНЕР"
02059, м. Київ, вул. Олени Пчілки, 2 - 1 квартира;

• Товариство з обмеженою відповідальністю "Фінансова компанія "ОСНОВА"
02105, м. Київ, просп. Возз'єднання, 6 - 1 квартира;

• Товариство з обмеженою відповідальністю "Компанія з управління активами "КРІСТАЛ ЕССЕТ МЕНЕДЖМЕНТ", 01010, м. Київ, вул. Князів Острозьких, 8 - 3 квартири.

Дата прийняття рішення: 02 листопада 2023 року.

За лотом №3 визнано переможцями:

• Товариство з обмеженою відповідальністю "Фінансова компанія "ОСНОВА"
02105, м. Київ, просп. Возз'єднання, 6 - 1 квартира;

• Товариство з обмеженою відповідальністю "Компанія з управління активами "КРІСТАЛ ЕССЕТ МЕНЕДЖМЕНТ", 01010, м. Київ, вул. Князів Острозьких, 8 - 1 квартира.

Дата прийняття рішення: 02 листопада 2023 року.

ОГОЛОШЕННЯ
щодо продажу активів АТ «МР БАНК»

Номер лоту:	Коротка назва лоту/номер кредитного договору:
G21N025175	Основні засоби в кількості 225 одиниць, перелік наведено у публічному паспорті активу
Місце проведення аукціону:	www.prozorro.sale
Дата проведення аукціону:	15.11.2023
Час проведення аукціону:	Точний час початку проведення відкритих торгів (аукціону) по кожному лоту вказується на веб-сайті: www.prozorro.sale
Детальна інформація по лоту (параметри, забезпечення, початкова ціна, правила участі в аукціоні):	https://www.fg.gov.ua/passport/56272

ОГОЛОШЕННЯ
щодо продажу активів АТ "МЕГАБАНК"

Номер лоту: G24N025167

Короткий опис активів (майна) в лоті: Автомобіль RENAULT, модель MASTER, фургон малотонажний операт.-В, білий, рік випуску 2012, обєм двигуна 2,3, номер державної реєстрації АХ4826ЕА, номер кузова VF1MAFEAA47875522. Автомобільний регістратор GAZER H-521 міні (інв. № 15539-М). Основні засоби у кількості 28 одиниць.

Місце проведення аукціону: Єдиний кабінет - Посилання на перелік організаторів торгів, які у своїй діяльності використовують створену ГО "Трансперенсі Інтернешнл Україна" електронну торгову систему https://www.fg.gov.ua/aktivi-bankiv/prodazh-aktiviv/informatsiya/organizatori-vidkritikh-torgiv

Дата проведення відкритих торгів (аукціону)/електронного аукціону: 15.11.2023

Час проведення відкритих торгів (аукціону)/електронного аукціону: Точний час початку проведення відкритих торгів (аукціону)/електронного аукціону по кожному лоту вказується на веб-сайті www.prozorro.sale

Детальна інформація щодо лотів: https://www.fg.gov.ua/passport/56238

ДЕНЬ

№ 222 (8239) СУБОТА, 4 ЛИСТОПАДА 2023

Сьогодні в Україні переважно сонячно та сухо. Дощитиме лише у західних та північних областях. Температура повітря вночі 6—10 градусів тепла. Вдень — 13—15 з позначкою плюс. Вітер південно-східний, 7—12 м/с

ЦЬОГО ДНЯ, 4 ЛИСТОПАДА

1844. У Львові утворена Академія технічна (з 1920 року — Львівська політехніка). **1861.** На залізничний вокзал у Львові прибув перший на території сучасної України потяг з Відня. Цей день вважається початком історії залізниць України. **1898.** Народився Василь Кучабський — український військовий діяч, історик. **1910.** Народився Семен Ластович — відомий теоретик і практик виготовлення бандур. **1911.** Народився Дмитро Клячківський — український військово-політичний діяч, діяч ОУН, полковник УПА, головний командир УПА. **1962.** Помер Іван Мар'яненко — український актор, режисер, педагог.

СПОРТ

Медальний прогноз

Олімпіада. Аналітична американська компанія Gracenote зробила прогноз щодо кількості нагород, які здобуде кожна країна на Олімпійських іграх-2024.

На думку аналітиків, лідером медального заліку стануть США — 127 медалей: 38 золотих, 44 срібні, 45 бронзових. Китай посяде друге місце (75 нагород), третьою стане Велика Британія (65).

Аналітики вважають, що Україна посяде 15-ту позицію, здобувши 18 медалей: з яких 2 золоті, 7 срібних і 9 бронзових. До слова, державу-терористку московію та її поплічницю білорусь до цього списку взагалі не вносили.

«Полісся» і «Ворскла» долучилися до квартету півфіналістів

Футбол. Кубок України. Матчі 1/4 фіналу. 2 листопада.

«Полісся» — «Олександрія». 0:0 (пенальті — 4:3). Житомир. Стадіон «Центральний». **Рефері** — Віталій Романов (Дніпро).

Команди дуже хотіли пройти до півфіналу. Для підопічних Юрія Калитвинцева це було б чудово з точки зору престижу, бо новачок чемпіонату УПЛ не тільки реально бореться за високі місця, а й перебуває на підступах до фіналу Кубка.

А команда Руслана Ротаня мала б хоч якось компенсувати безвиграшну серію з десяти матчів у чемпіонаті.

Поєдинок видався гострим і безкомпромісним. На табло світилися нулі, коли до кінця основного часу залишалося кілька хвилин. І все йшло до додаткових таймів. Однак через повітряну тривогу зустріч було зупинено. Пауза тривала майже годину.

Додаткові тайми переможця не виявили. Зрештою, все мала вирішити серія пенальті. І тут пощастило господарям.

«Оболонь» — «Ворскла». 0:3. Київ. «Оболонь-Арена». **Рефері** — Денис Шурман (Київська область). **Голи:** Степанюк, 27, Кане, 44, Бацула, 69.

«Оболонь» на попередньому етапі турніру сенсаційно вибила «Динамо». Після цього «пивоварів» стали поважати й навіть побоюватися.

«Ворскла» в останніх семи турах чемпіонату УПЛ здобула лише одну перемогу (над «Шахтарем»). Хоча варто не забувати про надзвичайно важкий календар полтавців (зіграли майже зі всіма лідерами).

На «Оболонь-Арені» гості особливих незручностей не відчували, бо протягом матчу мали помітну перевагу. І ще в першому таймі забили два м'ячі.

У першому випадку Скляр видав фантастичну передачу з правого флангу до центру карного майданчика господарів на Степанюка, а той пробив повз воротаря. Перед перервою Степанюк знову привернув до себе увагу. Він виклав м'яч під удар Кане, котрий не схибив. Нарешті втретє Степанюк зробив добру справу для свого колективу — виконав гольову передачу на Бацулу.

Отже, у півфіналі Кубка країни зіграють «Шахтар», «Чорноморець», «Полісся» та «Ворскла». Поєдинки цієї стадії заплановано на 3 квітня 2024 року (базова дата). Фінал відбудеться 15 травня.

Підготував Геннадій БРАНИЦЬКИЙ.

Країна–терорист не змінила тактику атак по енергетичних об'єктах

ФРОНТ

ПОЧАТОК НА 1-Й СТОР.

Українська розвідка збирає інформацію з різних джерел про плани російської армії щодо масованих ракетних атак взимку. І вони свідчать, що країна-терорист не змінила свою тактику бити по енергетичних об'єктах України. Про це заявив представник ГУР МОУ Андрій Юсов в інтерв'ю «РБК-Україна». Проте він не назвав точні дати, «бо остаточне рішення росіян може бути скориговане будь-якої миті, тому робити якісь анонси буде неправильно».

Тим часом на фронті, за даними Генштабу ЗСУ на 3.11, окупанти намагалися відновити втрачені позиції біля Кліщіївки, Андріївки та Авдіївки Донецької області та біля Роботиного у Запорізькій області, безуспішно атакували на низці напрямків. Загалом за добу відбулося 50 боєзіткнень.

Інститут вивчення війни, посилаючись на різні джерела, у своєму черговому огляді пише, що російські сили перетнули залізничну колію поблизу Степового (3 км на північ від Авдіївки) і готуються атакувати із цих щойно захоплених позицій Авдіївський коксохімічний завод на північні міста. Речник Таврійського угруповання військ полковник Олександр Штупун заявив, що армія рф атакує переважно невеликими групами піхоти. Мовляв, темп бойових дій противника під Авдіївкою знижується, тому що російські сили перегруповуються і потребують підкріплення.

Своєю чергою начальник Авдіївської міської військової адміністрації Віталій Барабаш зазначив у телеефірі: «Третьої хвилі ворожих атак ще немає, чекаємо її. Але противник лізе, штурмує піхотою, здебільшого без застосування броньованої техніки. Ворог тримає постійне напруження: відбуваються десятки обстрілів громади, сотні обстрілів позицій навколо міста, десятки штурмових дій на півдні та півночі від Авдіївки. Також не вщухають стрілецькі бої».

За його словами, російські війська б'ють зі всього, що мають у наявності, це ствольна та реактивна артилерія, міномети. Крім того, ворожа авіація завдає ударів КАБами.

Ольга ВІТЕР.

МАЛЮНОК ДНЯ

Мортирою по рилі.

Мал. Олексія КУСТОВСЬКОГО.

Мати захисника подбала про авто для підрозділу

Олевська громада, що на Житомирщині, передала черговий автомобіль на фронт для захисника-земляка.

Як поінформувала міська рада, збір коштів на машину для воїна із 60-ї окремої піхотної бригади організувала його мати. Завдяки зусиллям рідних, друзів та небайдужих мешканців громади вдалося зібрати майже 80 тисяч гривень. З рештою необхідної суми допомогли місцеві школярі, які передали до міської ради свій виторг від проведених у навчальних закладах благодійних акцій на потреби ЗСУ. Зокрема, учням Новоозерянського ліцею вдалося наярмаркувати 20 тисяч гривень, а Олевського ліцею № 1 — майже 38 тисяч.

Каркас і тент для кузова зробив рідний брат військового разом із друзями. А відремонтувати автівку, пофарбувати її та підготувати до фронту безплатно допомогли місцеві підприємці.

Оксана ЛУК'ЯНЕНКО.

Житомирська область.

Фото з сайту Олевської громади.

Партнерами Чернігова стали американське і французьке міста

Як повідомив на сесії виконувач обов'язків міського голови Олександр Ломако, налагодження співпраці між Черніговом та французьким Сен-Дені триває вже протягом кількох місяців.

Встановлення партнерства дасть можливість обмінюватися досвідом муніципального управління, здійснювати культурні та молодіжні обміни, розвивати співпрацю щодо реалізації спільних проєктів у різних галузях, додатково залучати фінансові ресурси для соціально-економічного розвитку Чернігова.

Співпраця з американським містом Вайт-Плейнс налагоджена за ініціативою американської сторони: проведено кілька офіційних онлайн-зустрічей щодо співпраці та встановлення партнерства. Під час спілкування визначено напрями, які можуть бути корисними та цікавими для обох громад. Зокрема, розвиток економічної співпраці, туризму тощо. Міський голова цього американського міста Томас Роуч уже представив майбутнє партнерство своїм депутатам. Місто Вайт-Плейнс є потужним бізнес-центром штату Нью-Йорк.

Василь ЧЕПУРНИЙ.

Чернігів.

Відповідальні за підготовку номера: Ірина ШАТРОВА, Тетяна УВЄРОВА.

- За зміст та достовірність інформації у рекламних публікаціях відповідальність несе рекламодавець.
- Редакція не завжди поділяє позицію авторів публікацій.
- Направлення матеріалів для друку в газеті є наданням згоди автора на обробку його персональних даних.
- Рукописів не повертаємо.
- При використанні наших публікацій посилання на «Голос України» обов'язкове.

(р) Платні матеріали.

Засновник — Верховна Рада України
Свідоцтво про реєстрацію періодичного друкованого видання—КВ № 1 від 26.05.1994 р.
Газета виходить 5 разів на тиждень (крім неділі й понеділка).
Передплатні індекси та передплатна ціна на 2023 рік
Для фізичних осіб:
40224 — 45 грн. на місяць (5-разовий: вівторок — субота);
08775 — 40 грн. на місяць (3-разовий: вівторок, четвер, п'ятниця).
Для підприємств і організацій:
60955 — 80 грн. на місяць (5-разовий: вівторок — субота).
Ціна в роздрібній мережі — договірна.

Друк: ТОВ «Мега-Поліграф», 04073 м. Київ, вул. Марка Вовчка, 12/14, тел. (044) 581-68-15 www.mega-poligraf.kiev.ua
Зам. 91152
Видавець — Державне підприємство «Редакція газети «Голос України».
1 2 3 4 5 6 7 8 9 0
Газета виходить з 1 січня 1991 року.

Адреса редакції: 03047, Київ-47, вул. Петра Нестерова, 4.
ТЕЛЕФОНИ:
для довідок — 503-68-73;
відділ реклами — 503-61-92;
E-mail: mail@golos.com.ua — загальний
reklama1@golos.com.ua — відділ реклами
let@golos.com.ua — відділ листів
foto@golos.com.ua — відділ ілюстрацій
Сайт — www.golos.com.ua